



GOVERNO DO DISTRITO FEDERAL

SECRETARIA DE ESTADO DE DESENVOLVIMENTO URBANO E HABITAÇÃO DO DISTRITO FEDERAL

Diretoria de Diretrizes Urbanísticas

Diretrizes Urbanísticas Específicas - DIUPE SEI-GDF n.º 55/2022 -
SEDUH/SEADUH/COGEST/DIRUR

Brasília-DF, 28 de abril de
2023

DIRETRIZES URBANÍSTICAS ESPECÍFICAS – DIUPE 55/2022

Processo SEI: 00390-00002723/2022-01
Diretrizes Urbanísticas Gerais: DIUR 05/2016 – Região do Setor Habitacional de Mestre D’Armas, ora equivalente ao Estudo Territorial Urbanístico da mesma área em questão, conforme aponta o Art. 6º da Portaria Nº 59, de 27 de maio de 2020, republicada no DODF nº 103, de 2 de junho de 2020, que regulamenta a emissão dos Estudos Territoriais Urbanísticos e das Diretrizes Urbanísticas Específicas.
Elaboração: Gabriela Branquinho Antonio – Assessora de Diretrizes Urbanísticas (DIRUR/COGEST/SUDEC/SEADUH/SEDUH)
Coordenação: Yamila Khrisna O. do N. Cunha – Diretora de Diretrizes Urbanísticas (DIRUR/COGEST/SUDEC/SEADUH/SEDUH)
Supervisão: Letícia Luzardo de Sousa - Assessora Especial (SUDEC/SEADUH/SEDUH) Andréa Mendonça de Moura – Subsecretária de Desenvolvimento das Cidades (SUDEC/SEADUH/SEDUH) Janaína Domingos Vieira – Secretária Executiva de Gestão e Planejamento do Território (SEADUH/SEDUH)
Interessado: Número 1 Planejamento e Desenvolvimento Urbano
Endereço: Parcelamento do solo urbano denominado Reserva Planaltina, em gleba inscrita sob a Matrícula nº 19.123 (8º CRI-DF), localizado na Fazenda Mestre D’armas, DF-128, KM-17, na Região Administrativa de Planaltina.
Área: 33,46 ha

1. Disposições Iniciais

1.1. A Secretaria de Estado de Desenvolvimento Urbano e Habitação - SEDUH, órgão gestor do desenvolvimento territorial e urbano do Distrito Federal, tem a competência de definir Diretrizes Urbanísticas, nos termos da [Lei Federal Nº 6.766, de 19 de dezembro de 1979](#), que dispõe sobre o Parcelamento do Solo Urbano, e do Plano Diretor de Ordenamento Territorial do DF - PDOT, [Lei Complementar Nº 803, de 25 de abril de 2009](#), e sua atualização, [Lei Complementar Nº 854, de 15 de outubro de 2012](#), com alterações decorrentes também da [Lei Complementar Nº 951, de 25 de março de 2019](#) e da [Lei Complementar Nº 986, de 30 de junho de 2021](#), que dispõe sobre a Regularização Fundiária Urbana – Reurb no Distrito Federal;

1.2. A DIUPE, de acordo com a [Portaria Nº 59, de 27 de maio de 2020](#), que regulamenta a emissão dos Estudos Territoriais Urbanísticos – ETU e das Diretrizes Urbanísticas Específicas – DIUPE, é o instrumento orientador do projeto de parcelamento do solo urbano, nos termos dos arts. 6º e 7º da [Lei Federal Nº 6.766, de 19 de dezembro de 1979](#), e do art. 43 da [Lei Complementar Nº 803, de 25 de abril de 2009](#), e sua atualização por meio da [Lei Complementar Nº 854, de 15 de outubro de 2012](#) e deve basear-se no ETU incidente sobre a área do respectivo parcelamento;

1.3. Esta DIUPE detalha a DIUR 05/2016, ora equivalente ao Estudo Territorial Urbanístico da mesma área em questão, conforme aponta o art. 6º da [Portaria Nº 59, de 27 de maio de 2020](#), que regulamenta a emissão dos Estudos Territoriais Urbanísticos e das Diretrizes Urbanísticas Específicas – nos termos da [Lei Federal Nº 6.766, de 19 de dezembro de 1979](#), da [Lei Complementar Nº 803, de 25 de abril de 2009](#) e sua atualização por meio da [Lei Complementar Nº 854, de 15 de outubro de](#)

2012, e da Lei nº 5.547, de 6 de outubro de 2015 – republicada no DODF nº 103 de 2 de junho de 2020;

1.3.1. Esta DIUPE é elaborada tendo como base os critérios estabelecidos no art. 3º da Portaria Nº 59, de 27 de maio de 2020, definidos para os casos em que a haja inexistência ou desatualização do ETU;

1.4. O prazo de validade das Diretrizes Urbanísticas Específicas - DIUPE é de **4 anos**, a contar da data de sua emissão;

1.4.1. No caso de revisão da DIUR 05/2016, ficam os parâmetros de uso e ocupação do solo da DIUR válidos durante o prazo de validade de que trata o item **1.4** para a área objeto desta DIUPE;

1.4.2. Esta DIUPE poderá ser revista no prazo de validade em decorrência de atualização do ETU que implique em alterações na densidade demográfica ou em restrições ambientais à ocupação da área, de acordo com o art. 3º da Portaria Nº 59, de 27 de maio de 2020;

1.5. Esta DIUPE aplica-se ao parcelamento urbano do solo denominado Reserva Planaltina, de propriedade de Valda Luzia de Oliveira, em gleba de Matrícula nº 19.123 (8º CRI-DF), com área de 33,46 ha, localizada na Fazenda Mestre D'armas, DF-128, KM 17, Região Administrativa de Planaltina, RA-PLAN, cuja poligonal consta no PR SEI 00390-00009296/2022-83;

1.5.1. De acordo com a Nota Técnica/Parecer Técnico 96810656 - SEDUH/COSIT/DICAT, que consta no PR SEI 00390-00009296/2022-83, a área da gleba de Matrícula nº 19.123 (8º CRI-DF) apresentada na Certidão de Ônus do imóvel registrado é de 29,00 ha. Todavia, a área topográfica apresentada em planta pelo responsável técnico é de 33,4622 ha, dessa forma, havendo um acréscimo de área de 44.622,00 m² (correspondente a 15,38 %) da área apresentada no levantamento topográfico em relação a área descrita na Certidão de Ônus do imóvel. Ressalta-se ainda que, de acordo com a Nota Técnica supracitada, as áreas apresentadas são correspondentes;

1.5.2. Os limites e a localização da poligonal considerados nesta DIUPE constam nos documentos apresentados no PR SEI 00390-00009296/2022-83, sendo a veracidade dos dados apresentados no levantamento topográfico de inteira responsabilidade do proprietário e/ou interessado e demais responsáveis técnicos;

1.6. A gleba objeto desta DIUPE encontra-se integralmente na área de abrangência das Diretrizes Urbanísticas emitidas para a Região do Setor Habitacional Mestre D'Armas, aprovada pela Portaria nº109, de 26 de outubro de 2016, cujas disposições se aplicam a este parcelamento;

1.7. Este documento define **Diretrizes de Sistema Viário e Circulação Diretrizes de Uso e Ocupação do Solo, Diretrizes de Áreas Públicas, Densidade Populacional e Aspectos Ambientais**;

1.8. As diretrizes de Uso e Ocupação do Solo estão de acordo com a Lei de Uso e Ocupação do Solo do Distrito Federal – LUOS (Lei Complementar Nº 948, de 16 de janeiro de 2019 e sua atualização, Lei Complementar nº 1.007, de 28 de abril de 2022);

1.9. Os Aspectos Ambientais estão de acordo com Zoneamento Ecológico-Econômico do Distrito Federal - ZEE-DF, Lei Nº 6.269, de 29 de janeiro de 2019, e legislações ambientais específicas publicadas até o momento de publicação desta norma;

1.10. As diretrizes de Sistema Viário estão de acordo com o disposto no Decreto nº 38.047, de 09 de março de 2017 e na Nota Técnica nº 02/2015-DAUrb/SUAT;

1.11. A localização da gleba encontra-se representada na **Figura 1**;



Figura 1: Localização da gleba em relação à DIUR e às Regiões Administrativas do DF

1.12. Os arquivos georreferenciados referentes a esta DIUPE serão disponibilizados no Sistema de Informações Territoriais e Urbanas do Distrito Federal (SITURB) e no [GeoPortal](#).

2. Aspectos Ambientais

2.1. A gleba está inserida na **Zona de Ocupação Especial de Interesse Ambiental – ZOEIAe** na **Zona de Ocupação Especial de Qualificação – ZOEQda APA da Bacia do Rio São Bartolomeu** criada através do [Decreto nº 88.940, de 7 de novembro de 1983](#);

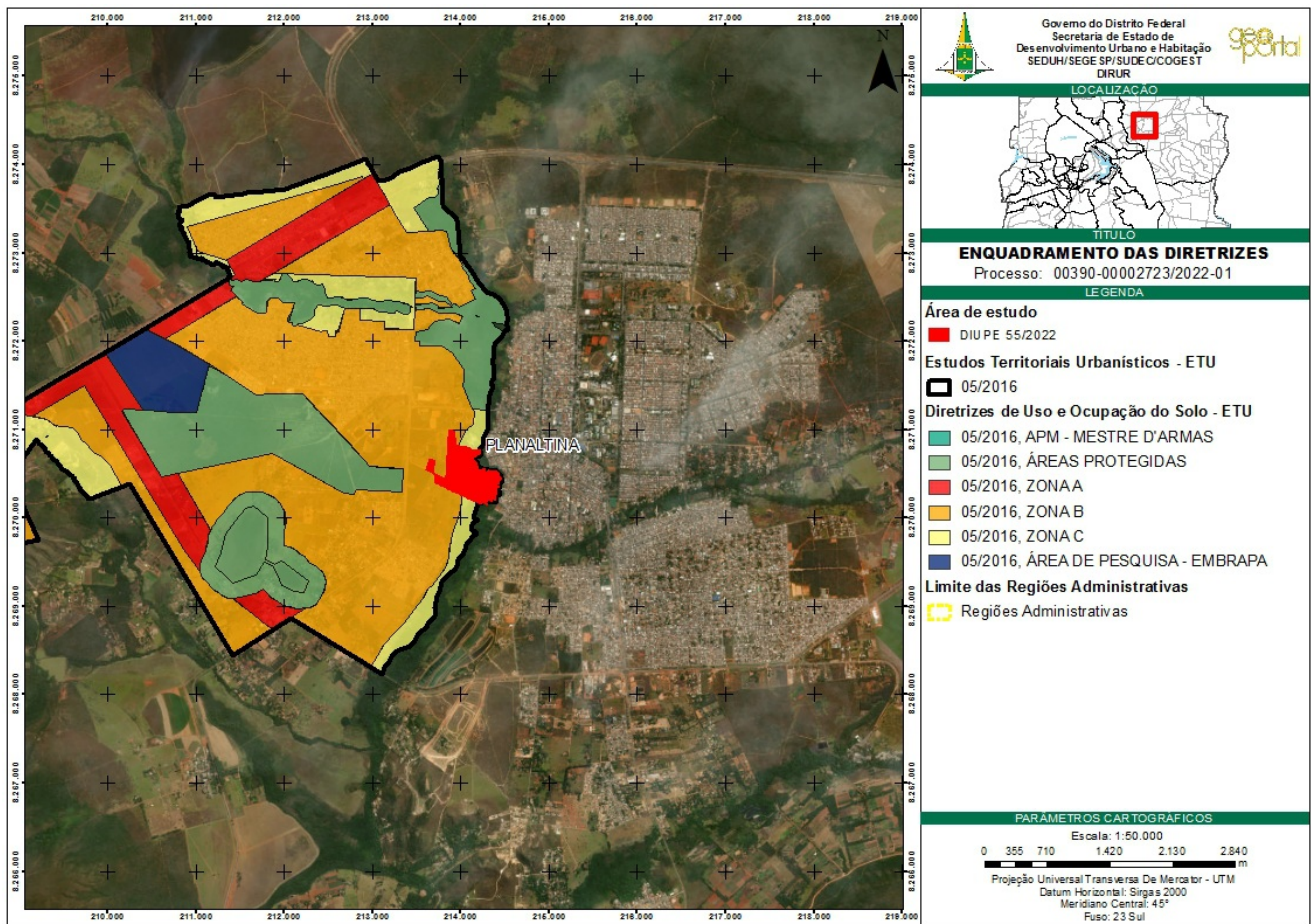
2.1.1. O plano de ocupação deve observar as diretrizes específicas para a **Zona de Ocupação Especial de Interesse Ambiental – ZOEIAe** na **Zona de Ocupação Especial de Qualificação – ZOEQda APA da Bacia do Rio São Bartolomeu** onde ela está inserida, de acordo com o **Zoneamento Ambiental da APA da Bacia do Rio São Bartolomeu**, aprovado pela [Lei nº 5.344, de 19 de maio de 2014](#);



Figura 2: Localização da gleba em relação à APA da Bacia do Rio São Bartolomeu

2.3. A gleba está inserida na **Zona Ecológico-Econômica de Dinamização Produtiva com Equidade – ZEEDPE**, precisamente na **Subzona de Dinamização Produtiva com Equidade 6 – SZDPE 6** conforme os art. 11 e 13 da [Lei Nº 6.269, de 29 de janeiro de 2019](#);

2.4. O plano de ocupação deve seguir as diretrizes específicas para a **Zona Ecológico-Econômica de Dinamização Produtiva com Equidade – ZEEDPE** e **Subzona de Dinamização Produtiva com Equidade 6 – SZDPE 6** (Figura 3) onde a gleba está inserida, conforme os art. 23 e 29 da [Lei Nº 6.269, de 29 de janeiro de 2019](#);

2.5. O plano de ocupação deve seguir, também, o Art. 14 que define as diretrizes gerais para o zoneamento e o Art. 9º da [Lei Nº 6.269, de 29 de janeiro de 2019](#), que dispõe sobre a natureza das atividades econômicas do ZEE;

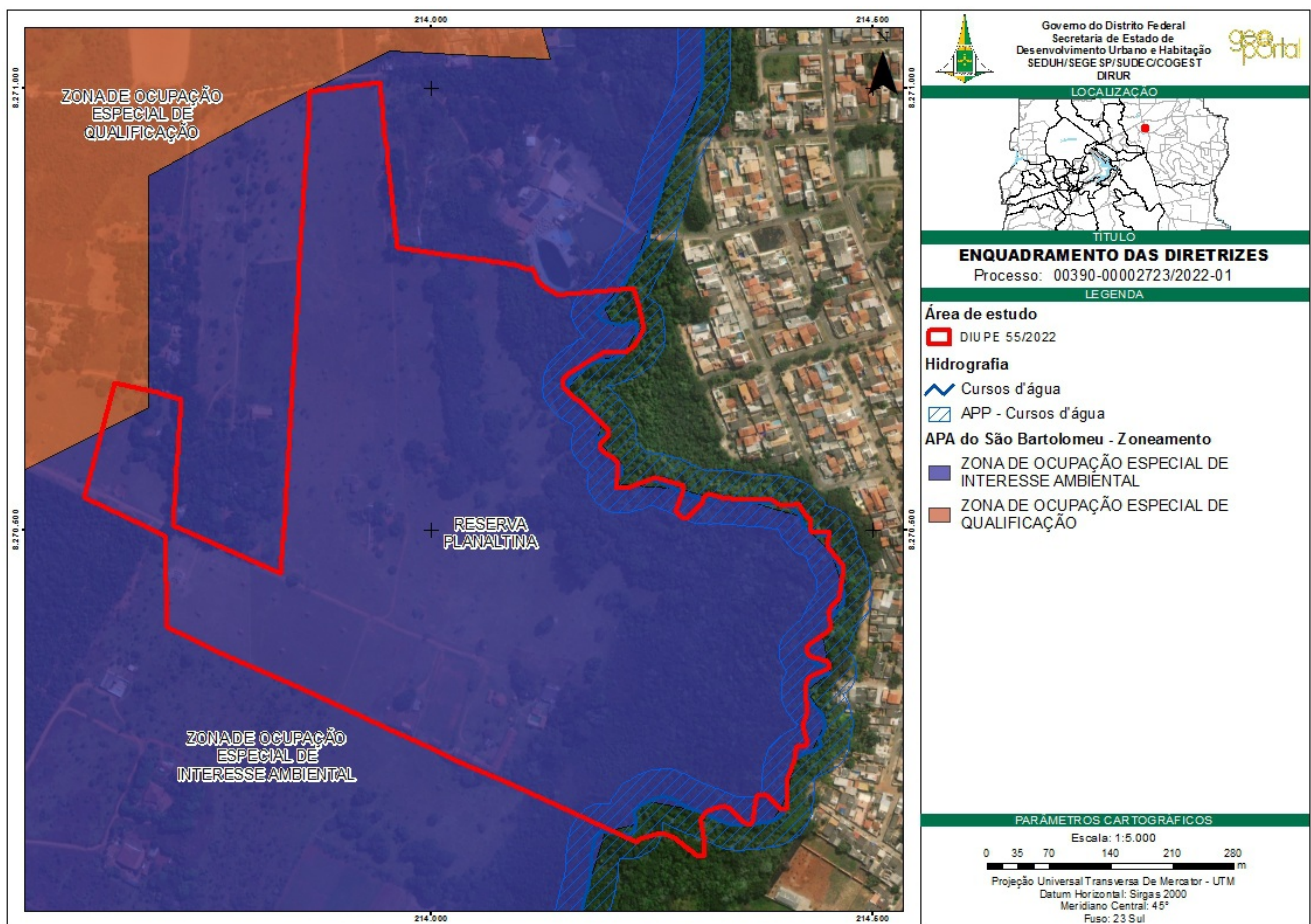

Figura 3: Localização da gleba em relação à Zona Ecológico-Econômica de Dinamização Produtiva com Equidade – ZEEDPE do ZEE-DF

2.6. A gleba está relacionada com os seguintes Riscos Ecológicos levantados pelo ZEE-DF: **A. Riscos Ecológicos Co-localizados – 1 e 2, Riscos ambientais Alto ou Muito Alto (Figura 4) B. Risco Ecológico de Perda de Área de Recarga de Aquífero – Baixo e Médio (Figura 5) C. Risco Ecológico de Perda de Solo por Erosão – Muito Baixo e Baixo (Figura 6) D. Risco Ecológico de Contaminação do Subsolo – Baixo e Alto (Figura 7) E. Risco Ecológico de Perda de Áreas Remanescentes de Cerrado Nativo – Ausência de Cerrado Nativo e Muito Alto (Figura 8);**



Figura 4: Localização da gleba em relação aos riscos ecológicos co-localizados do ZEE-DF

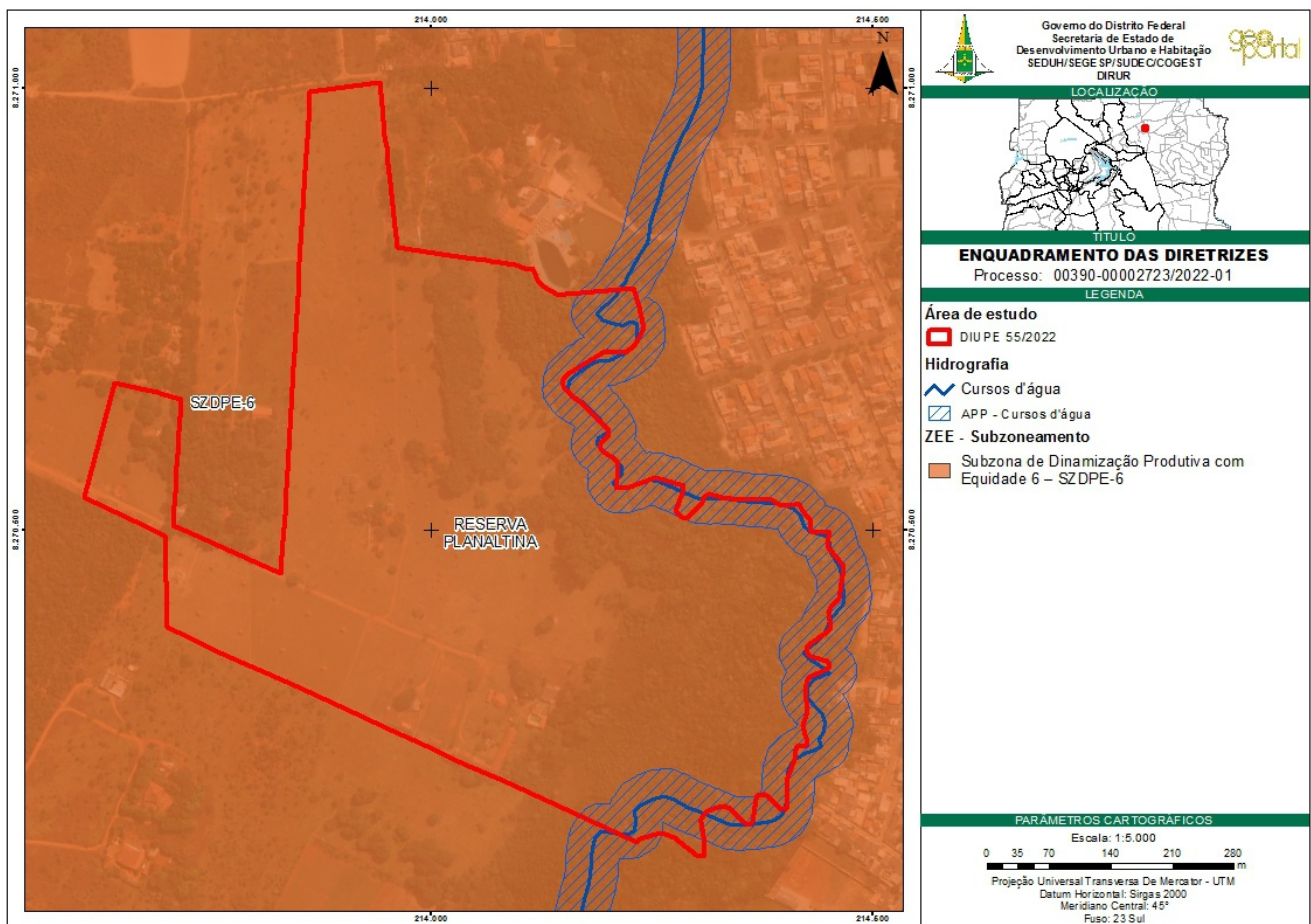

Figura 5: Localização da gleba em relação ao risco ecológico de perda de área de recarga de aquífero do ZEE-DF

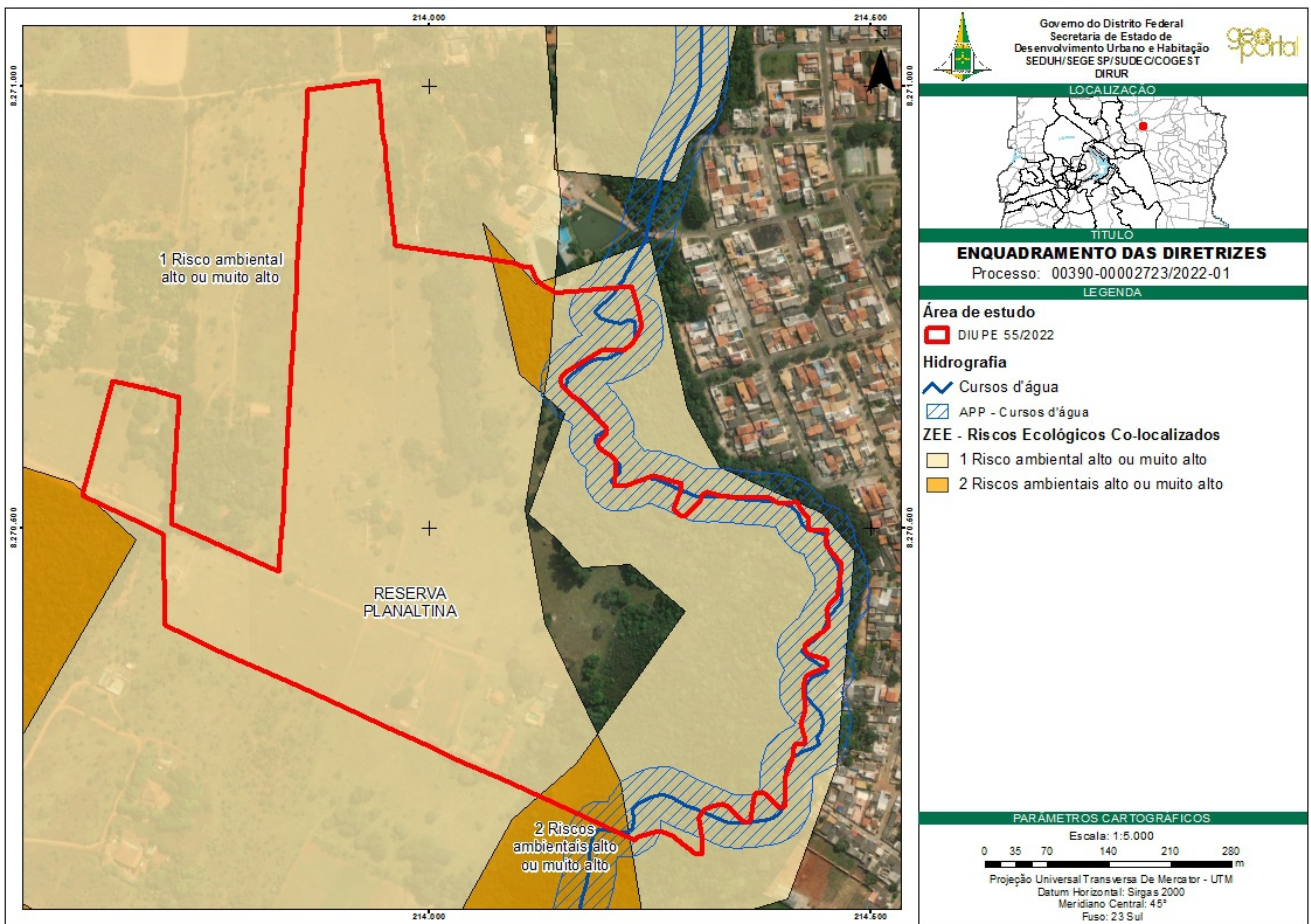

Figura 6: Localização da gleba em relação ao risco ecológico de perda de solo por erosão do ZEE-DF

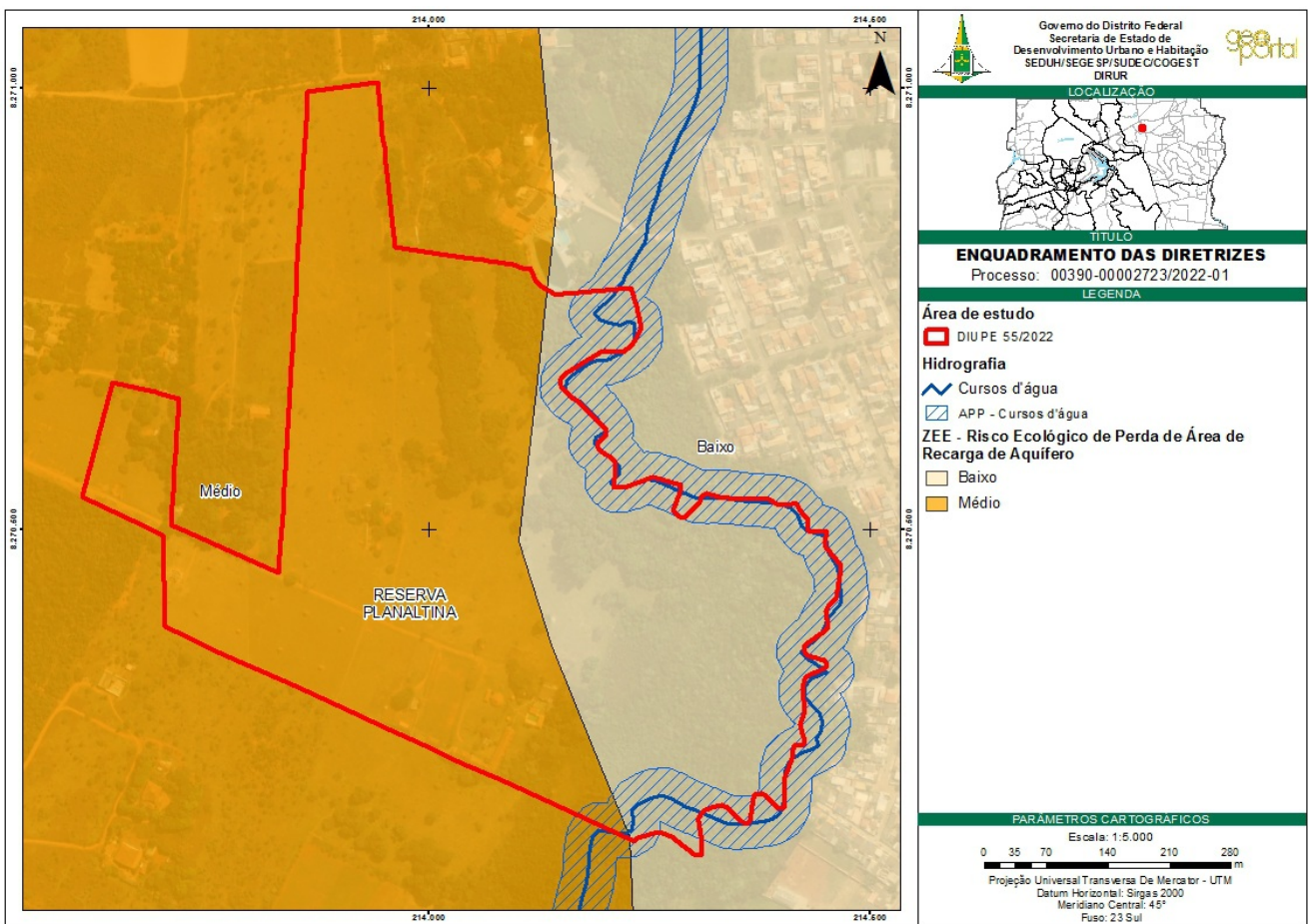

Figura 7: Localização da gleba em relação ao risco ecológico de contaminação do subsolo do ZEE-DF

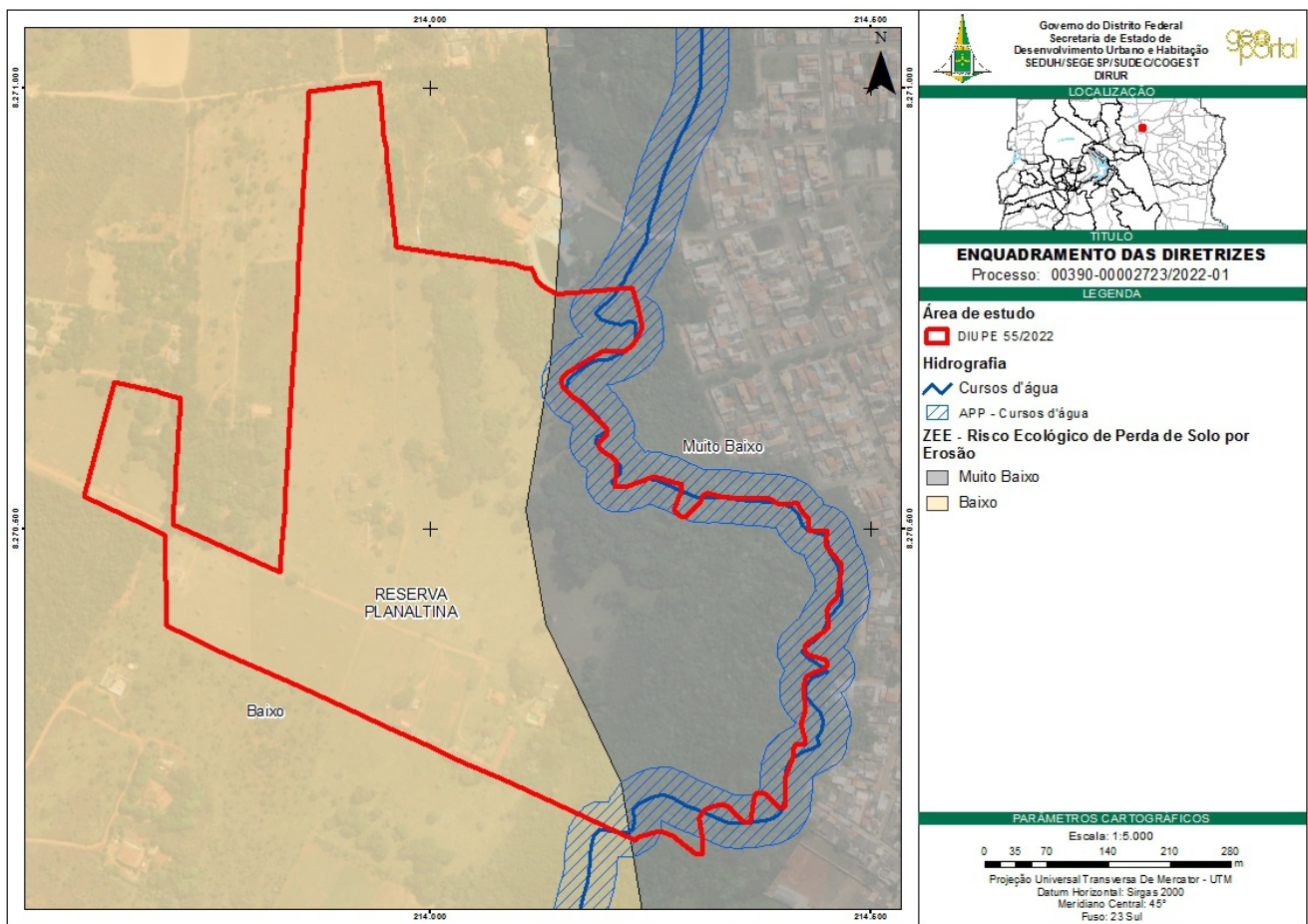

Figura 8: Localização da gleba em relação risco ecológico de perda de áreas remanescentes de cerrado nativo do ZEE-DF

2.6.1. Ressalta-se que as classificações de risco não são imutáveis, de modo que, as áreas de muito baixo, baixo e médio risco podem vir a ter sua classe alterada para alto e muito alto risco, em virtude das ações antrópicas, podendo causar sérios prejuízos ambientais a longo prazo;

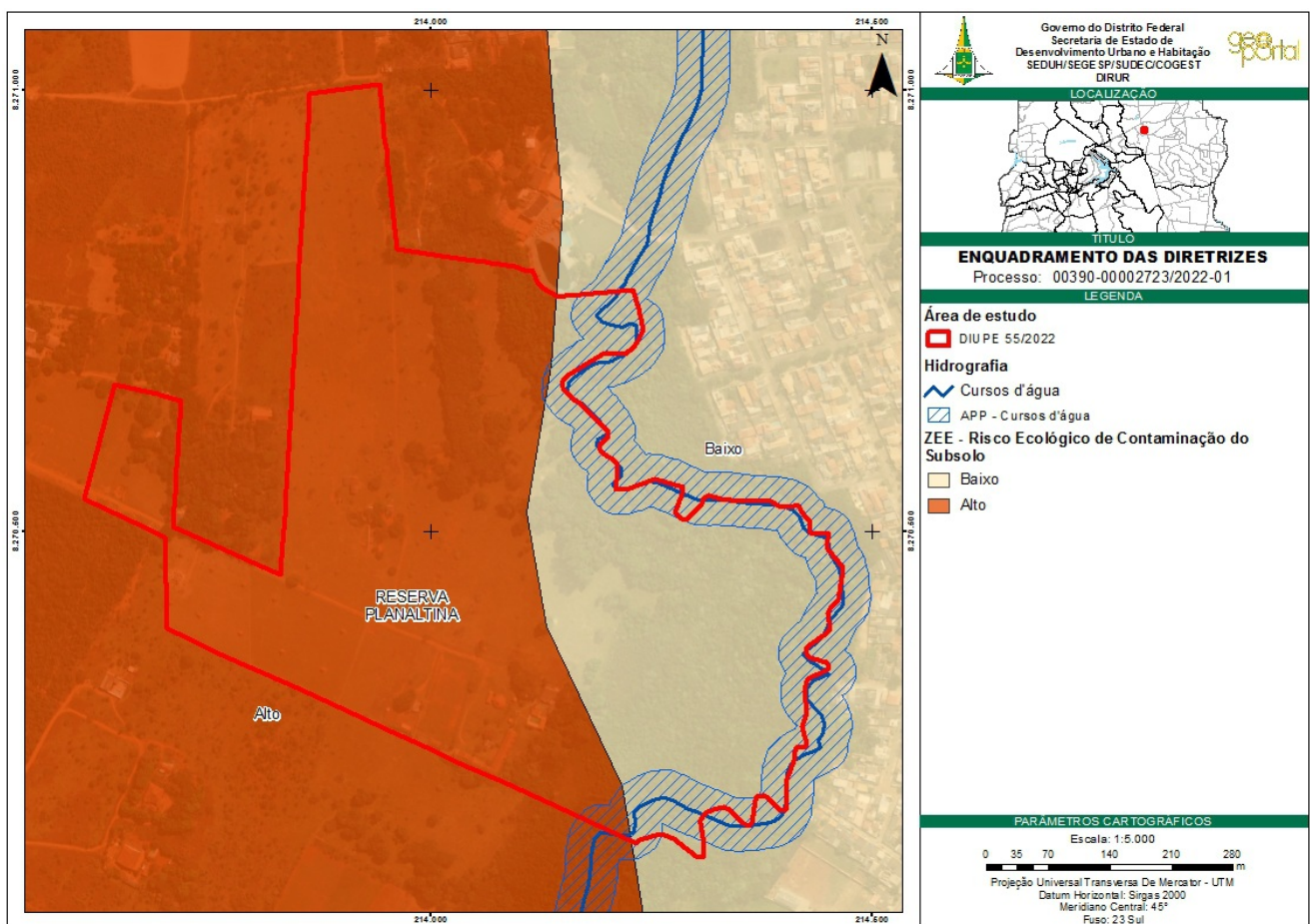
2.6.2. Para a ocupação na área de **Riscos Ecológicos Co-localizados**, recomenda-se:

2.6.2.1. As soluções necessárias para a adequação de ocupação em relação a cada risco devem considerar a interferência dos Riscos sobrepostos;

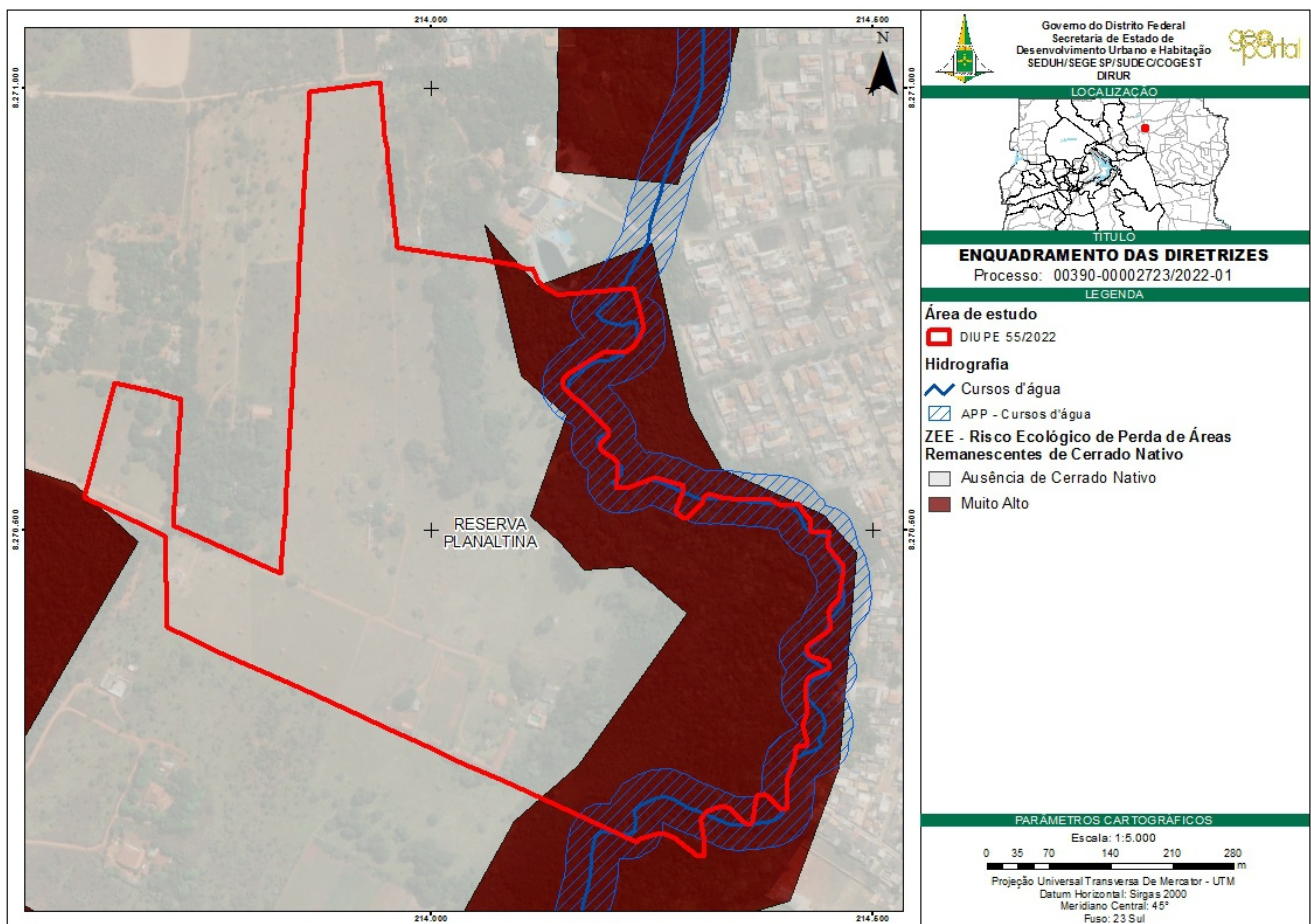
2.6.2.2. Deve ser observado que a sobreposição de tipos de Risco aumenta a fragilidade ambiental da área, devendo ser escolhida a implementação de soluções que sejam transversais, visando não deflagrar ou acentuar os demais riscos sobrepostos, como é o caso da contaminação do solo e da perda de área de recarga de aquífero;

2.6.2.3. Caso haja implementação de algum tipo de técnica artificial para recarga de aquífero, reforçamos que devem ser observadas as questões relacionadas à qualidade e segurança da estrutura, a manutenção periódica e as condições geotécnicas do terreno, visando a não contaminação do solo e das águas superficiais;

2.6.3. Para a ocupação na área de **Risco Ecológico de Perda de Área de Recarga de Aquífero - Muito e Médio**, recomenda-se:

2.6.3.1. A aplicação de estratégias de recuperação de vegetação, especialmente nas áreas verdes, com o objetivo de garantir a infiltração da água no solo, associadas às estratégias adotadas para as áreas de risco elevado de contaminação do solo;

2.6.3.2. Deve ser previsto, sempre que possível, a manutenção de áreas naturais visando preservar a permeabilidade natural do solo, sendo essa uma estratégia de recarga natural dos aquíferos;

2.6.3.3. A adoção de estratégias de recarga natural e artificial deverá observar a sua finalidade, a

qualidade da água, a necessidade de manutenção periódica e as recomendações técnicas de segurança, observados também os critérios dispostos no **Manual de Drenagem e Manejo de Águas Pluviais Urbanas do Distrito Federal da ADASA**;

2.6.3.4. Na implantação de novos empreendimentos em áreas com declividades inferiores a 5% (cinco por cento), especialmente nas áreas verdes, deverão ser adotadas estratégias de recuperação de vegetação para garantir a infiltração da água nos solos, juntamente com as estratégias adotadas para as áreas de risco elevado de contaminação do solo;

2.6.3.5. Devem ser previstos lotes de maiores dimensões para garantir maiores percentagens de área permeável, e que as áreas não impermeabilizadas sejam preferencialmente as áreas com maior potencial de infiltração;

2.6.3.6. Devem ser observadas as normas da APA do São Bartolomeu para as zonas as quais a poligonal está inserida. Cabe ressaltar o disposto nos art. 12 o qual contempla as normas para a ZOEIA, os quais orientam sobre a adoção de atividades e empreendimentos urbanos que favoreçam a recarga natural e artificial de aquíferos;

2.6.4. Para a ocupação na área de **Risco Ecológico de Perda de Solo por Erosão – Muito Baixo e Baixo**, recomenda-se:

2.6.4.1. A remoção da cobertura vegetal e do solo superficial deve ocorrer, quando necessário, somente antes do início da implantação dos empreendimentos, preferencialmente em época de seca. Em período de chuvas, devem ser tomadas medidas para evitar a deflagração de processos erosivos;

2.6.4.2. Durante as intervenções relativas à implantação de empreendimentos, de pavimentação, de sistemas de drenagem, de esgotamento sanitário e demais infraestruturas, devem ser adotadas medidas preventivas à deflagração de processos hidro-erosivos;

2.6.4.3. Realizar as obras de infraestrutura, tais como obras de pavimentação, de micro e macrodrenagem, esgotamento sanitário e demais intervenções antes do processo de parcelamento e preferencialmente em época de seca, visando mitigar e/ou evitar a deflagração de processos hidroerosivos devido a iteração entre o escoamento superficial e o solo exposto. Em período de chuva, devem ser tomadas medidas para evitar a deflagração de processos erosivos;

2.6.4.4. Lotes de menores dimensões não devem ser totalmente impermeabilizados visando reduzir o escoamento superficial;

2.6.4.5. Devem ser observadas as normas da APA do São Bartolomeu para as zonas as quais a poligonal está inserida. Cabe ressaltar o disposto nos art. 12 e 15 o qual contempla as normas para a ZOEIA e ZOEQ, os quais orientam sobre a adoção de medidas de proteção do solo, de modo a impedir processos erosivos e assoreamento de nascentes e cursos d'água;

2.6.5. Para a ocupação na área de **Risco Ecológico de Contaminação do Subsolo – Muito e Alto**, recomenda-se:

2.6.5.1. Não implementar atividades com alto potencial poluidor, principalmente em áreas cujo os solos e morfologia apresentam características que favoreçam a infiltração;

2.6.5.2. Observar o disposto na [Resolução CONAMA nº 420, de 28 de dezembro de 2009](#) de modo a atender os critérios definidos pelos órgãos ambientais competentes;

2.6.5.3. Observar as orientações constantes no **Manual de Drenagem e Manejo de Águas Pluviais Urbanas do Distrito Federal da ADASA** de modo a atender os critérios definidos pelos órgãos ambientais competentes;

2.6.5.4. Estabelecer o controle rigoroso sobre a disposição de efluentes em superfícies ou em subsuperfícies;

2.6.6. Para a ocupação na área de **Risco Ecológico de Perda de Áreas Remanescentes de Cerrado**

Nativo – Ausência de Cerrado Nativo e Muito Alto, recomenda-se:

2.6.6.1. Novas ocupações e implementação de empreendimentos deverão ser objetos de análise a ser solicitada pelo órgão competente, na etapa de licenciamento ambiental, visto que a remoção da cobertura vegetal pode desencadear processos erosivos, principalmente se associados ao lançamento de águas oriundas de escoamento superficial em áreas cuja cobertura vegetal foi removida;

2.7. As análises ambientais apresentadas nestas diretrizes não substituem os estudos de avaliação de impacto ambiental, a serem solicitados pelo órgão competente, na etapa de licenciamento ambiental;

2.7.1. Estudo ambiental poderá identificar outras restrições ou sensibilidades que não foram identificadas nestas Diretrizes.

3. Diretrizes de Sistema Viário e Circulação

3.1. A representação do Sistema Viário e Circulação de acordo com a DIUR 05/2016 está na **Figura 9**;



Figura 9: Diretrizes de Sistema Viário e Circulação e Diretrizes de Uso e Ocupação do Solo desta DIUPE

3.1.1. Conforme ilustrado na **Figura 9**, a poligonal da área de parcelamento é acessada pelas **Vias Parque** da DIUR 05/2016;

3.1.1.4. As **Vias Parque** visam a acessibilidade da população às áreas com sensibilidade ambiental e a valorização dessas áreas como elemento da paisagem urbana, configurando limite visível entre o ambiente público e o privado. Caracterizadas pelo tráfego lento, devem propiciar em suas margens atividades de lazer ativo e contemplativo, podendo ter pavimentação diferenciada, ou constituir vias exclusivas para pedestres ou mesmo cicloviárias;

3.2. Todas as propostas de intervenção viária com as vias existentes devem ser consultadas e aprovadas pelos órgãos de trânsito competentes;

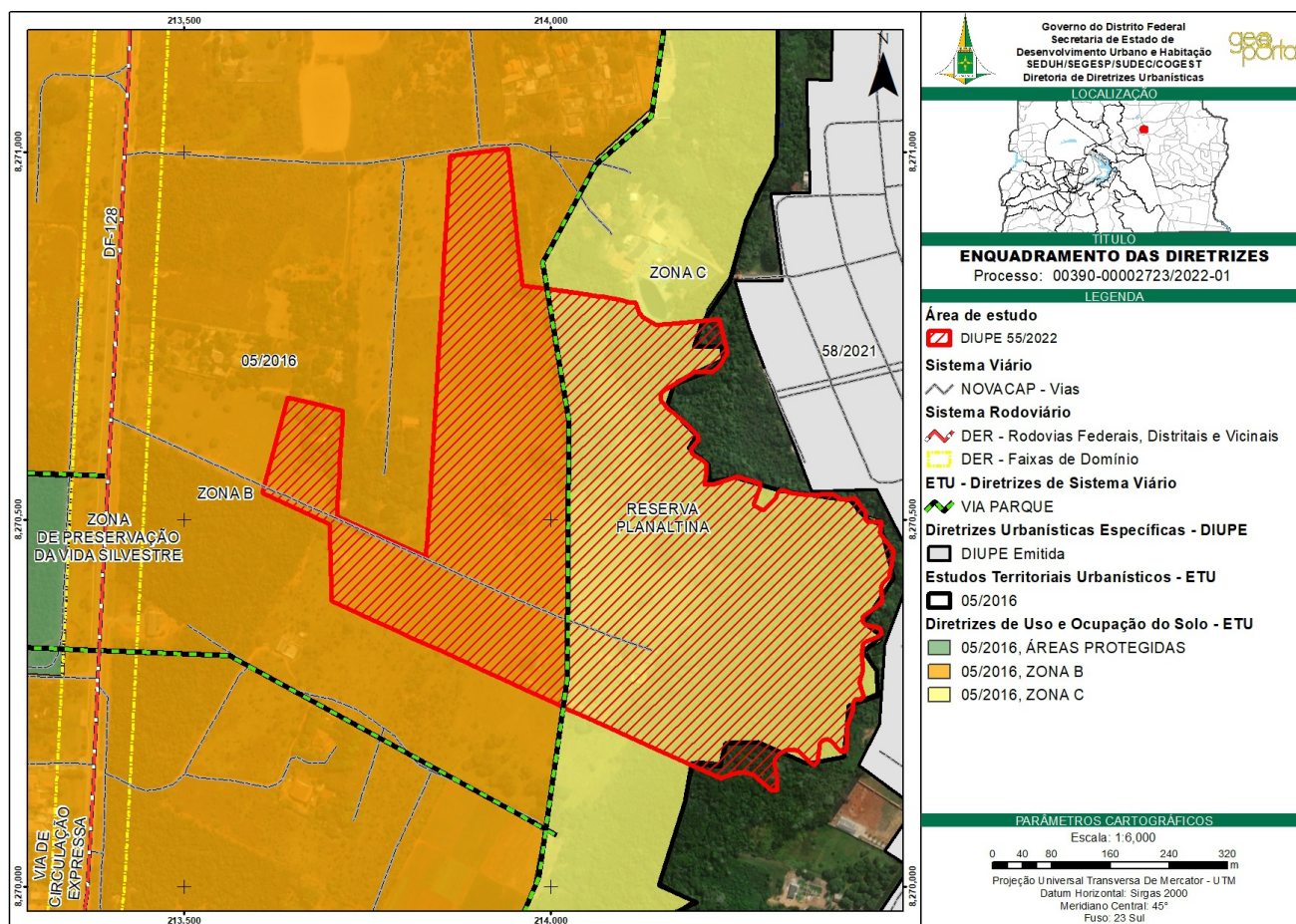
3.3. O traçado viário proposto no parcelamento deve garantir a continuidade dos sistemas viário, cicloviário e de pedestres, bem como a implantação de mobiliário urbano e arborização;

- 3.4.** As vias indicadas nestas Diretrizes são públicas e não podem ser obstruídas por muros, cercas, guaritas, ou qualquer outro impedimento à livre circulação da população;
- 3.5.** O traçado viário é indicativo e poderá sofrer ajustes na elaboração do projeto urbanístico, desde que garantida sua continuidade e conexão da malha urbana;
- 3.6.** Além das vias indicadas nestas Diretrizes, o projeto urbanístico deve prever sistema viário complementar que promova permeabilidade e integração do tecido urbano;
- 3.7.** O projeto do parcelamento deve prever o espaço necessário para implantação de caixas da via com todos os seus componentes;
- 3.8.** Os projetos de sistema viário e de circulação de parcelamento aprovados para as glebas vizinhas ou que integrem os projetos de parcelamento do solo protocolados na Subsecretaria de Parcelamentos e Regularização Fundiária (SUPAR) desta Secretaria, devem ser considerados, caso existam. Esse procedimento visa compatibilizar os projetos de sistema viário e de circulação, mantendo a concordância do traçado viário;
- 3.9.** O sistema viário deve seguir o disposto no [Decreto nº 38.047, de 09 de março de 2017](#), e na [Nota Técnica nº 02/2015-DAUrb/SUAT](#), disponível para download no site desta Secretaria;
- 3.10.** O sistema viário deve considerar as orientações constantes no [Guia de Urbanização](#);
- 3.11.** A caixa das vias limítrofes à gleba deve ter seus eixos coincidentes com o limite da gleba a ser parcelada ou com o eixo de via existente;
- 3.12.** O projeto do sistema viário inserido na poligonal da gleba deve observar as dimensões mínimas estabelecidas para a caixa de via, conforme referências indicadas nos itens **3.9** e **3.10**;
- 3.13.** O projeto urbanístico deve prever a implantação de uma rede de calçadas segura, confortável e agradável, a fim de incentivar a mobilidade ativa, principalmente no interior da ocupação urbana;
- 3.14.** O projeto urbanístico deve prever a criação de percursos agradáveis com infraestrutura adequada, como pavimentação, arborização, mobiliário urbano, iluminação pública, que atendam a critérios estéticos e funcionais, valorizando o pedestre e o ciclista enquanto usuários do espaço público e aumentando as possibilidades de transporte não motorizado;
- 3.15.** As dimensões das calçadas devem ser adequadas ao tipo de uso e ocupação previstos para área, garantindo mobilidade e acessibilidade universais de acordo com legislação e normas vigentes;
- 3.16.** Os estacionamentos públicos devem seguir o disposto no [Decreto nº 38.047, de 09 de março de 2017](#);
- 3.16.1.** Os estacionamentos privados devem conter paraciclos ou bicicletários, os quais não devem obstruir o passeio, permitindo a livre circulação de pedestres;
- 3.17.** Os bolsões de estacionamento, públicos e privados, devem ficar localizados próximos às edificações de uso comercial, entretanto, seu acesso não deve ocorrer pela testada principal do lote;
- 3.17.1.** As infraestruturas de circulação de pedestres e ciclistas devem obrigatoriamente ser previstas adjacentes às fachadas ativas das edificações, com a exceção das situações onde essas infraestruturas devem ser deslocadas para garantir a continuidade de infraestrutura já existente ou padrão definido pela SUPAR, que deva ser atendido pelos parcelamentos adjacentes;
- 3.18.** As rampas de acesso a estacionamentos, públicos e privados, e a pátios de carga e descarga, não deverão obstruir o passeio de calçadas, permitindo a livre circulação de pedestres;
- 3.19.** Os estacionamentos devem atender a critérios de acessibilidade e de manutenção da permeabilidade do solo, salvo mediante justificativa técnica aprovada pelo órgão gestor de planejamento urbano e territorial do Distrito Federal;
- 3.20.** Deve ser realizada, conforme definição a ser fornecida pela SUPAR, a padronização das calçadas,

iluminação, pavimentação, mobiliário urbano e outros, quando esses ultrapassem os limites das glebas, a fim de assegurar a unidade de tecido urbano a ser constituído ao longo do tempo;

3.21. As vias existentes, inseridas na gleba devem ser readequadas de maneira a receber o mesmo tratamento urbanístico que as novas vias do parcelamento, com a implantação de calçadas, mobiliário urbano, arborização e sinalização, ciclofaixas, ciclovias e vias compartilhadas conforme for o caso;

3.22. Devem ser implantadas ciclovias/ciclofaixas/vias compartilhadas, ao longo de todo o sistema viário relativo ao projeto de parcelamento, existente ou projetado, salvo mediante justificativa técnica aprovada pelo órgão gestor do desenvolvimento territorial e urbano do Distrito Federal;

4. Diretrizes de Uso e Ocupação do Solo

4.1. O plano de ocupação deve seguir as diretrizes gerais para o zoneamento, conforme o Art. 14 da [Lei Nº 6.269, de 29 de janeiro de 2019](#);

4.2. A gleba está inserida na **Zona B e Zona C** da DIUR 05/2016;

4.2.1. A **Zona B**, deve ser destinada a usos diversificados, sendo admitidos usos institucional, comércio, serviços e industrial compatível com a escala residencial;

4.2.1.1. Na **Zona B** as UOS admitidas são: **RO 1, RO 2, CSIIR 1, CSIIR 1 NO, CSII 1, CSIIInd 1, Inst e Inst EP**;

4.2.2. A **Zona C**, situada ao longo do ribeirão Mestre D'armas e Córrego Corguinho e na faixa limítrofe à Estação Ecológica de Águas Emendadas, é constituída das áreas de maior sensibilidade ambiental ao parcelamento do solo e exerce a função de amortecimento das Unidades de Conservação e das APP dos córregos. Nessa Zona o uso e ocupação deverão ser compatíveis com a proteção do meio ambiente e em especial do solo e dos recursos hídricos, observadas as recomendações e restrições provenientes do procedimento do licenciamento ambiental;

4.2.2.2. Na **Zona C** as UOS admitidas são: **CSIIR 1, CSII 1, CSIIInd 1, Inst e Inst EP**;

4.3. Os parâmetros de Uso e Ocupação do Solo estão indicados na tabela a seguir (**Tabela 1**);

Tabela 1: Diretrizes de Uso e Ocupação do Solo por zona

ZONAS	UOS	COEFICIENTE DE APROVEITAMENTO BÁSICO	COEFICIENTE DE APROVEITAMENTO MÁXIMO	ALTURA MÁXIMA (m)	TAXA DE PERMEABILIDADE MÍNIMA (%)
B	RO 1	1	1	10	10%
	RO 2	1	2	10	10%
	CSIIR 1	1	2	23	10%
	CSIIR 1 NO	1	2	23	10%
	CSII 1	1	2	23	0%
	CSIIInd 1	1	2	23	0%
	INST	1	2	23	10%
	INST EP	ART. 11 LUOS			
C	CSIIR 1	1	1	16	30%
	CSII 1	1	1	16	0%
	CSIIInd 1	1	1	16	0%
	INST	1	1	16	30%
		INST EP	ART. 11 LUOS		

Observações:

1. A altura máxima das edificações deve ser considerada a partir da cota de soleira, sendo excluídos do cômputo da altura os seguintes elementos: caixas d'água, casas de máquinas, antenas, chaminés, campanários e para-raios;
2. Os projetos urbanísticos poderão estabelecer coeficientes máximos inferiores ao definido na Tabela;

3. Na categoria **UOS Inst EP** a Taxa de Permeabilidade mínima é de 20% (vinte por cento);
4. A área mínima dos lotes é de 125 m² (cento e vinte e cinco metros quadrados) e 5 m (cinco metros) de testada para novos parcelamentos;
5. Os lotes residenciais de habitação coletiva ou condomínios urbanísticos deverão ter área máxima de 60.000 m² (sessenta mil metros quadrados);
6. Os projetos urbanísticos deverão mesclar a oferta de áreas habitacionais para diferentes faixas de renda e com diferentes tipologias;
7. Os valores definidos para Altura Máxima (m) na Tabela 1 estão em concordância com a DIUR 05/2016, referentes à cada UOS. O projeto urbanístico do novo parcelamento deverá priorizar a adequação das Alturas (m) adotadas de acordo com as variações de Faixas de Área (m²) constantes no Anexo III da LUOS (Lei Complementar nº 948, de 16 de janeiro de 2019, e sua atualização, [Lei Complementar nº 1.007, de 28 de abril de 2022](#));
8. Estudos e condicionantes ambientais podem determinar alterações nas taxas de permeabilidade previstas;
9. Na Zona B não é permitido o uso residencial unifamiliar nos lotes voltados para as Vias de Atividades.

4.4. A infraestrutura básica dos parcelamentos é constituída pelos equipamentos urbanos de escoamento das águas pluviais, iluminação pública, esgotamento sanitário, abastecimento de água potável, energia elétrica pública e domiciliar e vias de circulação ([Lei Federal N° 6.766, de 19 de dezembro de 1979](#));

4.4.1. O projeto de infraestrutura poderá propor soluções que sejam mais adequadas às características do terreno, desde que sejam suficientes para satisfazer os critérios ambientais que garantam a devida ocupação.

4.5. O projeto urbanístico do novo parcelamento deve considerar a ocupação existente no entorno, a fim de constituir um tecido urbano integrado e com diversidade de funções;

4.5.1. O projeto urbanístico do novo parcelamento deverá consultar os demais projetos em andamento de seu entorno, protocolados na Subsecretaria de Parcelamentos e Regularização Fundiária (SUPAR) desta Secretaria, a fim de garantir a continuidade das características e UOS predominantes;

4.6. Os limites máximos de altura indicados nestas Diretrizes podem ser ultrapassados pelos equipamentos públicos comunitários, cujas atividades assim o exigirem;

4.7. A configuração do parcelamento deve evitar a constituição de becos e vazios intersticiais que podem resultar em espaços públicos sem vitalidade e inseguros;

4.8. Os projetos urbanísticos deverão considerar para quarteirões, preferencialmente, as medidas máximas de 250 m (duzentos e cinquenta metros) lineares em cada lateral ou 60.000 m² (sessenta mil metros quadrados) de área;

4.9. A impermeabilização máxima do solo de novos empreendimentos urbanos inseridos na ZOEIA da **APA do São Bartolomeu** deve seguir o disposto no Art. 13 da Lei nº 5.344, de 19 de maio de 2014 a qual dispõe sobre o Rezoneamento do **Plano de Manejo da APA do São Bartolomeu**;

4.9.1. A impermeabilização máxima do solo nos novos empreendimentos urbanos fica restrita a, no máximo, 50 por cento da área total da gleba parcelada (Art. 13 da [Lei nº 5.344, de 19 de maio de 2014](#));

4.9.2. As áreas não impermeabilizadas devem ser compostas de, no mínimo, 80 por cento de área com remanescentes do cerrado já existentes na gleba a ser parcelada e protegidas a partir da criação de Reservas Particulares do Patrimônio Natural ou Áreas de Servidão Ambiental (Art. 13 da [Lei nº 5.344, de 19 de maio de 2014](#));

4.10. O projeto de urbanismo deve evitar fundos de lotes voltadas para o logradouro público e são obrigatórios nos tratamentos de divisas de lotes voltadas ao logradouro público o uso de fachadas ativas e permeabilidade mínima de 50% (cinquenta por cento), conforme art. 34, § 2º da LUOS ([Lei Complementar N° 948, de 16 de janeiro de 2019](#) e sua atualização, [Lei Complementar nº 1.007, de](#)

[28 de abril de 2022](#));

4.10.1. Entende-se por logradouro público área não-edificada, de uso comum e público, sendo as ruas, avenidas, alamedas, praças, largos, travessas, becos, jardins, parques, viadutos, pontes, rodovias, estradas, caminhos etc.;

4.10.2. Deverão ser atendidos todos os requisitos constantes no art. 34 da LUOS ([Lei Complementar Nº 948, de 16 de janeiro de 2019](#) e sua atualização, [Lei Complementar nº 1.007, de 28 de abril de 2022](#));

4.13. O projeto urbanístico deve considerar as orientações constantes no [Estudo Técnico nº 03/2017 – COINST/SUGEST/SEGETH](#), disponível para download no site desta Secretaria.

5. Diretrizes de Densidade populacional

5.1. A gleba está totalmente inserida na zona de densidade **Baixa** do PDOT (**Figura 10**):



Figura 10: Localização da gleba em relação às zonas de densidade do PDOT-DF

5.2. As áreas das zonas de uso e ocupação da gleba, a faixa de densidade admitida, e a população mínima e máxima são descritas na **Tabela 2**;

Tabela 2: Densidade aplicável à área de estudo desta DIUPE

Zona de uso e ocupação	Área (ha)	Densidade admitida (hab/ha)	População mínima (hab)	População máxima (hab)
Zona B e C	33,46	15 a 50	502	1673
Total:			502	1673

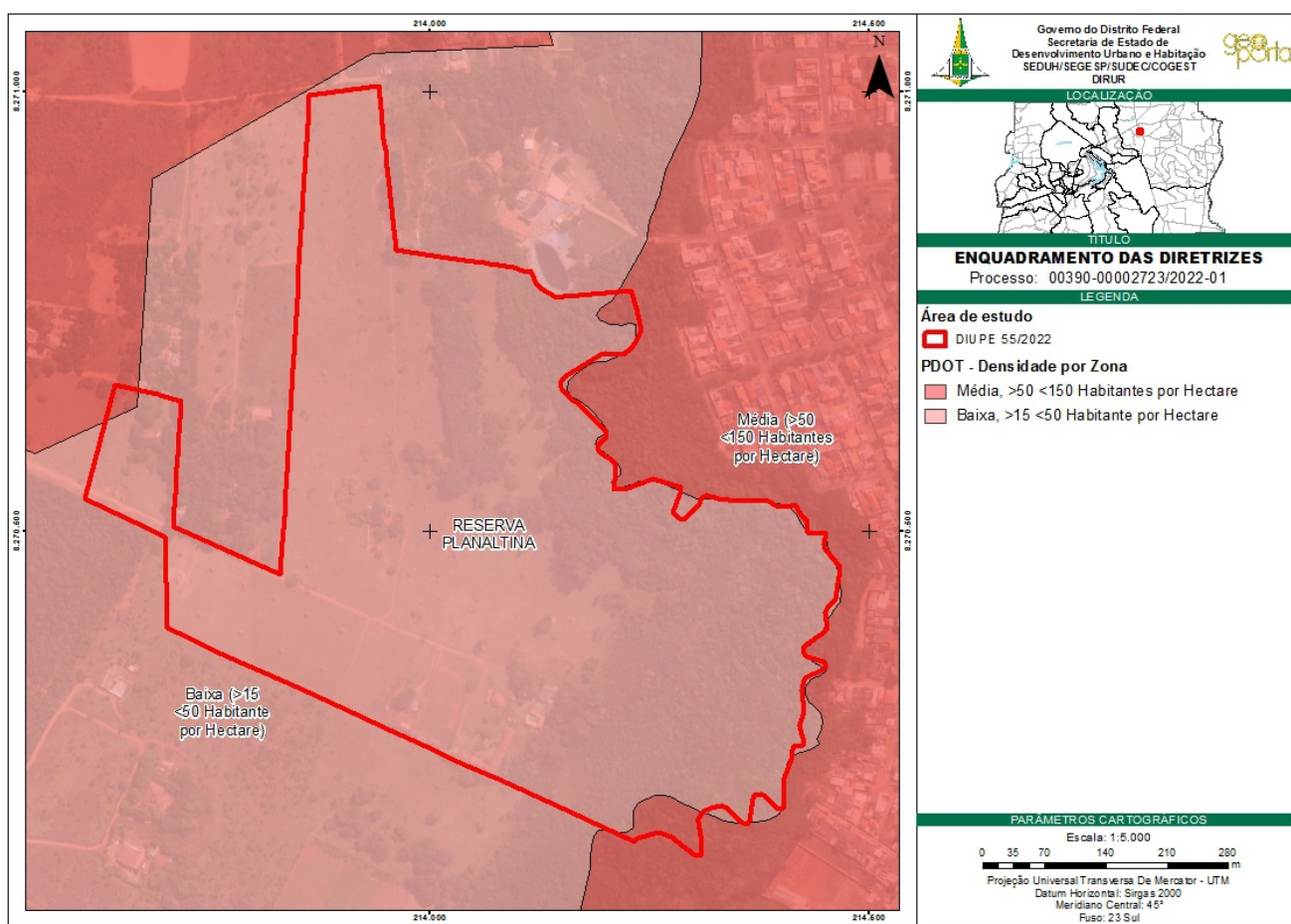
(*) Foram retiradas do cômputo as áreas em que há proibição de parcelamento e/ou ocupação do solo, de acordo com a legislação urbanística e ambiental vigente.

5.4. Não há obrigação quanto à utilização dessa densidade ou seu acréscimo, o projeto de urbanismo poderá prever nessas áreas usos exclusivamente de atividades econômicas sem residência;

5.5. O Licenciamento Ambiental e/ou o Estudo Ambiental poderá redefinir as poligonais das APP, indicando áreas diferentes das apresentadas nesta DIUPE. Havendo alteração nos valores definidos para área parcelável desta DIUPE em decorrência do Licenciamento Ambiental e/ou o Estudo Ambiental, deverá ser mantida a **Densidade Admitida de 15 a 50 hab/ha**.

6. Diretrizes de Áreas Públicas

6.1. De acordo com o art. 43 do PDOT, [Lei Complementar N° 803, de 25 de abril de 2009](#), 15% (quinze por cento) da área devem ser destinados a EPC, EPU e ELUP, de uso e domínio público;

6.2. Os percentuais mínimos de EPC, EPU e ELUP estão definidos na **Tabela 3**;

Tabela 3: Tabela de percentual mínimo exigido para cada tipologia de áreas públicas

ÁREAS PÚBLICAS	PERCENTUAL MÍNIMO
Espaço Livre de Uso Público (ELUP)	7,5%
Equipamento Público Comunitário (EPC) e Equipamento Público Urbano (EPU)	7,5%
Total mínimo exigido:	15%

6.2.1. Os valores de Percentual Mínimo (%) para ELUP, EPC e EPU, definidos na **Tabela 3**, poderão ser alterados pela SUPAR após a realização de consulta técnica às concessionárias de serviços públicos, desde que seja mantido o somatório mínimo de 15% (quinze por cento) destinado às áreas públicas, conforme o art. 43 da [Lei Complementar N° 803, de 25 de abril de 2009](#);

6.2.2. A localização e as dimensões das faixas de servidão para implantação de redes de serviços poderão ser alteradas pela SUPAR após a realização de consulta técnica às concessionárias de serviços públicos, desde que seja mantido o somatório mínimo de 15% (quinze por cento) destinado às áreas públicas, conforme o art. 43 da [Lei Complementar N° 803, de 25 de abril de 2009](#);

6.3. O percentual de EPU, assim como sua localização e a dimensão das faixas de servidão para a sua implantação, podem ser alterados após consulta às concessionárias, tendo em vista o princípio de aproveitamento do território;

6.4. Os EPC e ELUP devem ser integrados ao tecido urbano por meio das vias, calçadas, ciclovias/ciclofaixas, de modo a propiciar o acesso da população à essas áreas;

6.5. A destinação de lotes para EPC e ELUP deve priorizar a localização nas proximidades dos demais lotes de empreendimentos vizinhos destinados às Áreas Públicas, tendo em vista o princípio de aproveitamento do território; e, necessariamente, em áreas de franco acesso, a fim de garantir seu uso pela população. Dessa forma, não podem ser localizados no interior das áreas do condomínio urbanístico ou loteamentos fechados no parcelamento;

6.6. Não são admitidas áreas ou lotes destinados à EPC em áreas com declividade superior a 30% (trinta por cento) ou em áreas demarcadas como Área de Preservação Permanente – APP, nos termos da [Lei Federal N° 6.766, de 19 de dezembro de 1979](#) e da [Lei nº 12.651, de 25 de maio de 2012](#);

6.7. Os ELUP devem constituir espaços públicos qualificados de lazer e recreação para a população, com infraestrutura e mobiliário urbano que proporcionem atividades diversificadas, incentivando a sua apropriação pela população e incorporando áreas de vegetação nativa existente quando possível;

6.8. Os ELUP devem estar localizados, preferencialmente, nas proximidades de Áreas de Preservação Permanente - APP, a fim de garantir a preservação da vegetação com uso e ocupação compatível com a fragilidade ambiental;

6.9. No entorno dos ELUP, a destinação dos lotes deve buscar a diversidade e complementaridade de

usos, dando preferência ao uso misto, a fim de contribuir para a vitalidade do espaço e para a segurança da população nas diferentes horas do dia;

6.10. Não poderão ser considerados/classificados como ELUP os canteiros centrais de vias e rodovias, assim como quaisquer outras áreas pertencentes aos elementos de sistema viário: como divisores de recuos e pistas de rolagem, áreas não ocupadas de rotatórias e elementos organizadores de estacionamento;

6.11. Não poderão ser considerados/classificados como ELUP as nesgas de terra onde não seja possível inscrever um círculo com raio mínimo de 10,00 metros;

6.12. O projeto de urbanismo deve evitar fundos de lotes voltados para os ELUP, sendo obrigatório o uso de fachadas ativas e permeabilidade mínima de 50% (cinquenta por cento) nos tratamentos de divisas de lotes voltadas aos ELUP, conforme o art. 34, § 2º da LUOS ([Lei Complementar Nº 948, de 16 de janeiro de 2019](#) e sua atualização, [Lei Complementar nº 1.007, de 28 de abril de 2022](#)).

7. Disposições Finais

7.1. O projeto urbanístico deve obrigatoriamente incorporar as disposições de uso e ocupação do solo definidas nestas Diretrizes e seus anexos no que tange ao sistema viário, densidade populacional e áreas públicas e o uso e ocupação do solo nos termos do Art. 5º da LUOS, que dispõe sobre as Unidades de Uso e Ocupação do Solo – UOS;

7.2. No caso do parcelamento ser constituído, no todo ou em parte, por condomínio urbanístico, é necessária a apresentação de seu plano de ocupação junto com o Estudo Preliminar;

7.3. Para os demais parâmetros e orientações de projeto não apresentados nestas Diretrizes Urbanísticas Específicas, aplica-se a DIUR 05/2016;

7.4. Os projetos urbanísticos devem estar em conformidade com as legislações vigentes aplicáveis à poligonal destas Diretrizes Urbanísticas;

7.5. Os projetos urbanísticos devem observar a normatização de endereçamento definida pela Coordenação do Sistema de Informação Territorial e Urbano - COSIT/UNTEC/SEDUH, considerando a homogeneização no tratamento do endereçamento deste território;

7.6. Os projetos urbanísticos devem ser submetidos à avaliação e aprovação do órgão de Gestão de Desenvolvimento Urbano e Territorial do Distrito Federal, a fim de apreciação do atendimento a estas Diretrizes Urbanísticas;

7.7. Os projetos urbanísticos devem ser submetidos à apreciação do Conselho de Planejamento Territorial e Urbano do Distrito Federal - CONPLAN;

7.8. Os projetos de infraestrutura devem ser submetidos à avaliação e à aprovação dos órgãos setoriais e ao órgão de Gestão de Desenvolvimento Urbano e Territorial do Distrito Federal;

7.9. Os casos omissos devem ser analisados pelo órgão de Gestão de Desenvolvimento Urbano e Territorial do Distrito Federal, com base nas disposições das legislações vigentes e desta DIUPE;

7.10. Outras restrições referentes às UOS, Altura Máxima admitida e sistema viário da gleba podem ser acrescidas pelo órgão ambiental e demais órgãos responsáveis, em virtude da Faixa de Servidão associada às Linhas de Transmissão de Energia;

7.11. As intervenções em áreas da Faixa de Servidão associada às Linhas de Transmissão de Energia devem ser obrigatoriamente consultadas e aprovadas pelo órgão ambiental e demais órgãos responsáveis, de acordo com [Portaria Nº 421, de 26 de outubro de 2011](#) e o [Decreto nº 84.398, de 16 de Julho de 1980](#), alterado pelo [Decreto nº 86.859, de 19 de janeiro de 1982](#);

7.12. O Licenciamento Ambiental e/ou o Estudo Ambiental poderá identificar outras restrições que não foram apontadas nestas Diretrizes, podendo restringir os parâmetros urbanísticos em função da sensibilidade da área.



Documento assinado eletronicamente por **YAMILA KHRISNA OLIVEIRA DO NASCIMENTO CUNHA - Matr. 0274799-5, Diretor(a) de Diretrizes Urbanísticas**, em 02/05/2023, às 17:10, conforme art. 6º do Decreto nº 36.756, de 16 de setembro de 2015, publicado no Diário Oficial do Distrito Federal nº 180, quinta-feira, 17 de setembro de 2015.



Documento assinado eletronicamente por **ANDREA MENDONÇA DE MOURA - Matr.0276486-5, Subsecretário(a) de Desenvolvimento das Cidades**, em 02/05/2023, às 17:13, conforme art. 6º do Decreto nº 36.756, de 16 de setembro de 2015, publicado no Diário Oficial do Distrito Federal nº 180, quinta-feira, 17 de setembro de 2015.



Documento assinado eletronicamente por **JANAINA DOMINGOS VIEIRA - Matr.0276383-4, Secretário(a) Adjunto(a) de Desenvolvimento Urbano e Habitação**, em 02/05/2023, às 19:25, conforme art. 6º do Decreto nº 36.756, de 16 de setembro de 2015, publicado no Diário Oficial do Distrito Federal nº 180, quinta-feira, 17 de setembro de 2015.



A autenticidade do documento pode ser conferida no site:
[http://sei.df.gov.br/sei/controlador_externo.php?acao=documento_conferir&id_orgao_acesso_externo=0](http://sei.df.gov.br/sei/controlador_externo.php?acao=documento_conferir&id_orgao_acesso_externo=0&verificador=111522204)
verificador= **111522204** código CRC= **C99DD4C8**.

"Brasília - Patrimônio Cultural da Humanidade"

Edifício Number One SCN Q 1 - Asa Norte, Brasília - DF - Bairro Asa Norte - CEP 70711-900 - DF